IG2026

INFORMÁTICA GENERAL

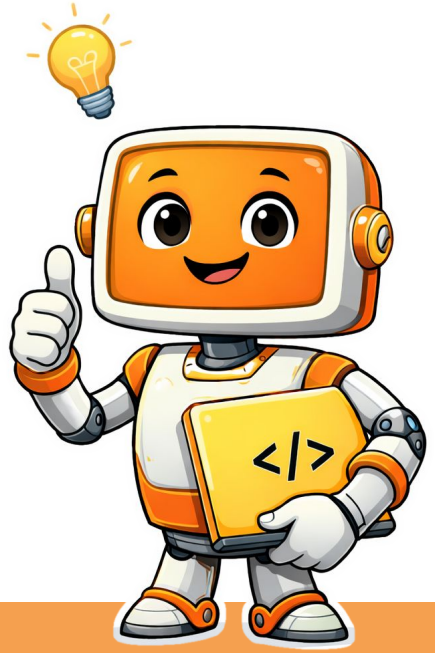

Cátedra:

Valeria Drelichman | Pedro Paleo

Leonardo Nadel | Norma Morales

Entorno de trabajo

Herramientas para trabajar 🛠️

Equipamiento

Celular

- ★ Para realizar prácticas en clase.
- ★ Para responder la parte teórica de los parciales en clase.

Computadora

- ★ Para realizar las prácticas.
- ★ Para realizar la parte práctica de los parciales.
- ★ Para realizar los TPs.

con acceso a Internet

Editor de código

El editor de código es un programa o aplicación que sirve para editar texto, pero que está diseñado específicamente para escribir código en distintos lenguajes de programación.

Existen muchos editores de código, que pueden ser pagos o gratuitos y que ofrecen distintas funcionalidades extras para facilitar el trabajo de quienes programan.

Cualquier editor de código sirve.

Editor de código para computadoras

Algunas opciones:

- **Visual Studio Code:** https://code.visualstudio.com
- Sublime Text: https://www.sublimetext.com
- Phoenix Code: https://phcode.io
- Notepad++: https://notepad-plus-plus.org

Pueden elegir el editor que les resulte mejor. Incluso usar varios o cambiar.

Editor de código celulares con Android

Algunas opciones:

- QuickEdit: https://play.google.com/store/apps/details?id=com.rhmsoft.edit
- Code Editor: https://play.google.com/store/apps/details?id=com.rhmsoft.code
- WebCode: https://play.google.com/store/apps/details?id=com.qamar.ide.web

Pueden elegir la aplicación que prefieran entre estas u otras.

Editor de código celulares con iOS

Algunas opciones:

- Koder: https://apps.apple.com/ar/app/koder-code-editor/id1447489375
- Kodex: https://apps.apple.com/ar/app/kodex/id1038574481
- Code Editor: https://apps.apple.com/ar/app/code-editor/id6445875921
- iEditor: https://apps.apple.com/ar/app/ieditor-text-code-editor/id562162723

Pueden elegir la aplicación que prefieran entre estas u otras.

Navegador o Browser

También vamos a usar el navegador o browser.

En la computadora, usamos **Chrome**, que tiene herramientas de desarrollo muy útiles.

Pero también vamos a usar otros navegadores, para probar que lo que estamos haciendo se ve bien en todos.

En el celular usamos el navegador predeterminado, **Chrome** o **Safari**, y cualquier otro que quieran instalar.

Uso de Inteligencia Artificial 🤖

Política de uso de Inteligencia Artificial

El uso de herramientas de Inteligencia Artificial está permitido **como apoyo en el proceso de aprendizaje y desarrollo**, siempre que no reemplace la comprensión ni la producción propia.

El objetivo es un **uso crítico, consciente y fundamentado** de estas herramientas.

Usos permitidos: pedir ejemplos de código, resolver dudas conceptuales, detectar y corregir errores, mejorar o reorganizar soluciones propias.

Usos no permitidos: entregar código generado por IA sin comprenderlo, presentar soluciones completas generadas por IA como propias sin modificación, utilizar IA en actividades indicadas como “sin IA”.

Declaración obligatoria de uso de IA

En todas las entregas evaluables, se deberá incluir una **declaración de uso de Inteligencia Artificial**, que explique:

- Si se utilizó o no IA
- En qué partes del trabajo se utilizó
- Para qué se utilizó (ej: generación de código, corrección, consulta)
- Qué modificaciones o decisiones propias se realizaron sobre el resultado

Criterios de evaluación sobre uso de IA

El uso de IA será evaluado en función de:

- La comprensión del código presentado
- La capacidad de explicar las decisiones tomadas
- La pertinencia del uso de IA
- La capacidad de detectar y corregir errores en soluciones generadas

El uso de IA no se penaliza, pero su uso inadecuado puede afectar la evaluación.

Modalidades de prácticas

En la materia hay tres tipos de prácticas:

- **Sin IA:** para desarrollar comprensión, habilidades básicas y autonomía.
- **Con IA guiada:** para aprender a usarla como herramienta de apoyo (ejemplos, errores, mejoras).
- **De comparación:** para analizar diferencias entre soluciones propias y generadas por IA y desarrollar pensamiento crítico.

El uso de IA debe ser siempre **comprendido, justificado y declarado**.

¿Qué son los LLMs?

Las IA que usamos normalmente son **LLMs** (Large Language Models o Grandes Modelos de Lenguaje), un tipo de IA entrenada con grandes volúmenes de texto.

Generan respuestas prediciendo palabras en función del contexto. **No "piensan", sino que calculan probabilidades.**

Pueden escribir código, explicar conceptos y resolver tareas.

Pero también pueden cometer errores y no siempre interpretan bien lo que se pide.

La calidad del resultado depende del pedido o prompt.

¿Qué es un prompt?

Un prompt es la instrucción que le damos a una IA para generar código o contenido.

Un buen prompt es **claro**, **específico** e indica **qué tipo de resultado se espera.**

Prompt básico: “Hacer una página web”

Prompt mejorado: “Crear una página HTML simple con título, un párrafo y una lista, usando etiquetas básicas y sin CSS”

Elementos de un buen prompt

Actúa como un tutor que desglosa temas complejos en explicaciones fáciles.

Quiero que expliques el proceso de la fotosíntesis a un estudiante de 14 años de edad, para ayudarle con la preparación del examen de biología.

Tu respuesta debe ser de 300 palabras, escrita en un tono amigable y educativo.

Rol: Pídele que asuma un rol

Objetivo: ¿Qué quieres que haga la IA?

Audiencia: Especifica a quién va dirigido

Contexto: ¿Qué necesita saber la herramienta?

Límites: Establece tu propia dirección y limitación

Consejo 1

Dar instrucciones claras

Utiliza comandos que indiquen a la herramienta de IA lo que desea generar, como "explicar", "traducir", "resumir" o "comparar".

Consejo 2

Proporcionar contexto

Agrega contexto e información que pueda ayudar a la herramienta a comprender mejor la tarea. Por ejemplo, menciona el tipo de proyecto, como "relato corto", "informe" o "esquema".

Consejo 3

Iterar y experimentar

Prueba diferentes instrucciones y técnicas si no obtienes los resultados que deseas. La indicación (*prompt*) puede ser como un experimento que puede requerir varias rondas de iteraciones.

Elaborado por Microsoft y traducido por Vicent Gadea

Uso crítico de IA

Las herramientas de Inteligencia Artificial pueden hacer páginas web y resolver ejercicios de programación, pero no necesariamente lo hacen bien o hacen lo que queremos.

Es importante aprender a trabajar con herramientas de IA. Esto quiere decir que hay que **aprender a escribir prompts**, pero sobre todo aprender cuándo conviene usarlas y cuándo es mejor no usarlas pudiendo **evaluar de forma crítica los resultados** que nos proporcionan.

Para evaluar el código que genera una IA, tenemos que saber escribir código.

GIT y GitHub 💻

GIT

Git es un **sistema de control de versiones** que realiza un seguimiento de los cambios en los archivos.

Permite **guardar, organizar y recuperar** versiones de un trabajo. Evita perder cambios y permite ver la **evolución de un proyecto**.

IMPORTANTE

El **control de versiones** es fundamental porque permite **trabajar de manera ordenada**, **recuperar cualquier cambio** y **colaborar en equipo** sin pisar el trabajo del otro y sin perder el historial del proyecto.

Dos conceptos básicos de GIT

- **Repositorio (repo):** es la carpeta donde Git guarda el historial de **un proyecto**, puede ser local o remoto (por ej. en GitHub). Para cada proyecto usamos un repo distinto.
- **Commit:** es un punto de guardado, una “foto” del estado de los archivos del repo. Cada commit tiene un mensaje que explica el cambio. Los commits construyen la “línea de tiempo” del proyecto.

GitHub

GitHub es una **plataforma online** para escribir código que permite almacenar, compartir y trabajar junto con otros usuarios.

GitHub almacena proyectos (repositorios), permite el **trabajo colaborativo** y el control de versiones.

GitHub es también una **gran biblioteca de proyectos**.

Git es la herramienta instalada en nuestra computadora para realizar el control de versiones. **GitHub** es la plataforma online para compartir y colaborar.

Crear cuenta en GitHub

Crear una cuenta en GitHub: **https://github.com/**

Recomendación: Usar un nombre de usuario profesional.

Los datos de nombre de usuario y mail con el que creamos la cuenta son los que utilizaremos para la configuración de GIT en nuestra computadora.

Documentación oficial de GitHub: Creación de una cuenta en GitHub

Repositorio de ejemplos

REPO IG2026

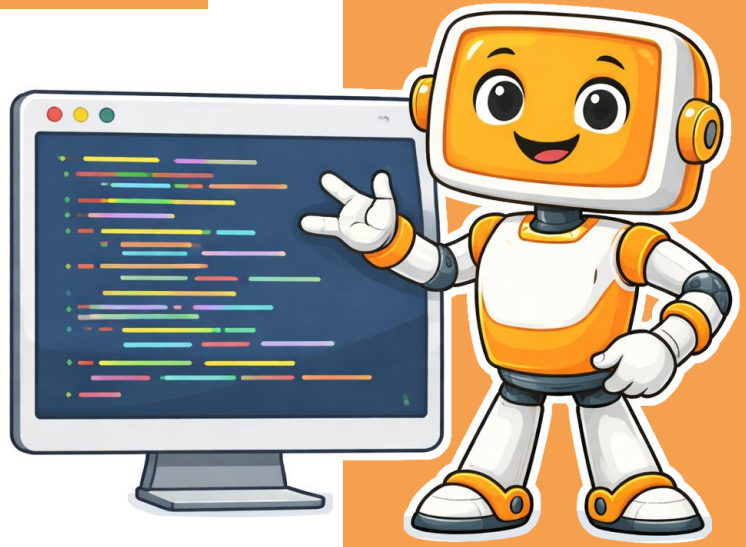

HTML parte 1

¿Qué quiere decir HTML?

HTML - HyperText Markup Language

HyperText (hipertexto)
Un texto que enlaza con otros textos u otros contenidos.

Markup (marcas o etiquetas, tags en inglés)
Etiquetas que dan estructura a las páginas web.

Language (lenguaje)
HTML es un lenguaje estructurado que sirve para definir la estructura y el contenido de las páginas web.

HTML - HyperText Markup Language

En resumen, HTML es un **lenguaje de marcas o etiquetas (tags) para la creación de documentos de hipertexto**.

- Originalmente creado en 1991 por Tim Berners-Lee.
- La versión actual, HTML5, es del 2014.

Un documento HTML consta de texto: etiquetas y contenido.

Podemos escribir código HTML en cualquier editor de texto, pero preferimos un **editor de código** porque incluye funcionalidades que son de mucha ayuda.

HTML5

Cuando pensamos en desarrollo web, necesitamos resolver tres características a nivel lenguaje: estructura, estilo y funcionalidad.

Para esto vamos a usar **en conjunto** tres lenguajes diferentes.

HTML

Para la estructura de los documentos

CSS

Para el estilo y diseño de los documentos

JavaScript

Para la funcionalidad e interactividad

¿Cómo se escribe en HTML5? ✍️

Documentos HTML

Un documento HTML es un documento de texto, con extensión de archivo **.html**

En el editor de código debemos:

Paso 1: crear un nuevo documento

Paso 2: guardar el documento con extensión **.html**

Luego de crear el documento podemos empezar a escribir código HTML.

Ejemplo:

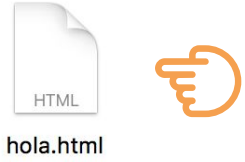

IMPORTANTE

Los **nombres de los archivos** deben escribirse siempre en minúsculas, no deben contener espacios ni caracteres especiales, como acentos o diéresis, y tampoco deben contener símbolos, como asteriscos o signos de pregunta.

Etiquetas en HTML5

El lenguaje HTML utiliza etiquetas. Este es un ejemplo de etiqueta en HTML5.

```
<p> Contenido </p>
```

Etiqueta de apertura

Indica dónde empieza un elemento. Inicia con el símbolo de menor < y termina con el símbolo de mayor >. Entre ambos símbolos va el nombre de la etiqueta.

Etiqueta de cierre

Indica dónde termina el elemento. Inicia con el símbolo de menor seguido de la barra </ y termina con el símbolo de mayor >. Entre ambos símbolos va el nombre de la etiqueta.

Elementos en HTML5

Las etiquetas pueden tener atributos, que aportan configuraciones adicionales.

```
<p id="uno"> Contenido </p>
```

Atributo

Configuraciones adicionales que se utilizan para modificar o complementar características de los elementos.

Valores

Definen la configuración del atributo. Se escriben entre comillas " " y van después del símbolo de igual = .

Contenido

Todo lo que se escribe entre la etiqueta de apertura y la etiqueta de cierre es el contenido del elemento.

Elementos en HTML5

Un **elemento HTML** está formado por:

- Etiqueta de apertura
  - Puede o no tener atributos
- Contenido
- Etiqueta de cierre

Las etiquetas ya están definidas. No podemos inventar etiquetas.

Cada etiqueta tiene predefinidos una cantidad de atributos válidos.

Etiquetas en HTML5

También existen etiquetas vacías. Las etiquetas vacías sólo tienen etiqueta de apertura, no tienen etiqueta de cierre. Tampoco tienen contenido. Sí pueden tener atributos.

```
<img src="foto-casa.jpg" alt="Foto de la casa">
```

Etiqueta

La etiqueta HTML

Atributo

Un atributo

Valor

Valor del atributo **src**

Atributo

Otro atributo

Valor

Valor del atributo **alt**

BUENAS PRÁCTICAS

Reglas de escritura en HTML5

Las **etiquetas** se escriben siempre en minúsculas.

Los **valores de los atributos** se escriben siempre entre comillas.

Las etiquetas que tienen cierre siempre deben cerrarse.

Podemos controlar si nuestro documento HTML está bien escrito usando validadores de código.

BUENAS PRÁCTICAS

Validar el código

Los validadores de código son programas que comprueban si el código tiene errores de sintaxis.

Siempre debemos validar el código de nuestros documentos.

Validador para HTML: https://validator.w3.org/

Reglas de escritura en HTML5

Las etiquetas HTML se pueden anidar, o sea, una adentro de otra.

Cuando anidamos etiquetas, **la etiqueta que abre primero debe cerrar última**.

Anidamiento correcto:

```
<p>Texto en <strong>negrita</strong></p>
```

Anidamiento incorrecto:

```
<p>Texto en <strong>negrita</p></strong>
```

¿Cómo empiezo a escribir mi documento HTML5? 👩‍💻

Estructura de un documento HTML5

Todo documento HTML5 debe seguir la misma **estructura**.

- **doctype**
- **html**
  - **head**
  - **body**

En el head (o cabeza) va la información sobre la página, por ejemplo el título.

En el body (o cuerpo) va todo el contenido de la página.

doctype

Es siempre la primera línea del documento. Es una declaración que sirve para identificar el tipo de documento.

Un documento HTML5 tiene que tener el siguiente doctype:

```
<!doctype html>
```

También se puede escribir así:

```
<!DOCTYPE html>
```

html

La etiqueta **<html>** contiene todo el código del documento. Cuando se termina el documento se debe terminar con la etiqueta de cierre **</html>**.

```
<html> ... </html>
```

El atributo **lang** en la etiqueta **<html>** identifica el idioma del contenido de la página. El valor **es** corresponde al idioma español.

```
<html lang="es"> ... </html>
```

head

Contiene información que no es parte del contenido:

- Título
- Link a hojas de estilo CSS
- Scripts y links a scripts
- Información para robots
- Definición de codificación
- Otros metadatos (palabras clave, negociación de contenido, etc.)

Se escribe de la siguiente manera:

```
<head> ... </head>
```

Codificación del documento

Se refiere a la codificación de los textos, o sea, cómo se muestran los acentos, la letra ñ y otros caracteres especiales.

Es una etiqueta <meta> que va en el head del documento. No tiene cierre.

Utilizaremos la codificación UNICODE que se escribe:

```
<meta charset="UTF-8">
```

title

La etiqueta <title> sirve para especificar el título del documento. Este título es visible para el usuario en la barra del navegador.

Es obligatorio completarla.

El título va entre la etiqueta de apertura y la etiqueta de cierre. Se ve así:

```
<title>Un lindo documento</title>
```

body

El <body> es la parte visible del documento, donde va todo el contenido (títulos, textos, listas, enlaces, imágenes, etc.) de la página.

```
<body>Contenido de la página</body>
```

El body empieza inmediatamente después del cierre del </head>.

Entre </head> y <body> no puede ir nada.

Luego del cierre del </body>, va el cierre del </html>.

Estructura de todo documento HTML

```html
<!DOCTYPE html>
<html lang="es">
    <head>
        <meta charset="UTF-8">
        <title>Un lindo documento</title>
    </head>
    <body>
        Contenido de la página
    </body>
</html>
```

Así se ve en el editor de código

index.html

```html
<!DOCTYPE html>
<html>
<head>
    <meta charset="utf-8">
    <title>Un lindo documento</title>
</head>
<body>
    Contenido de la página
</body>
</html>
```

Y así se ve en el navegador

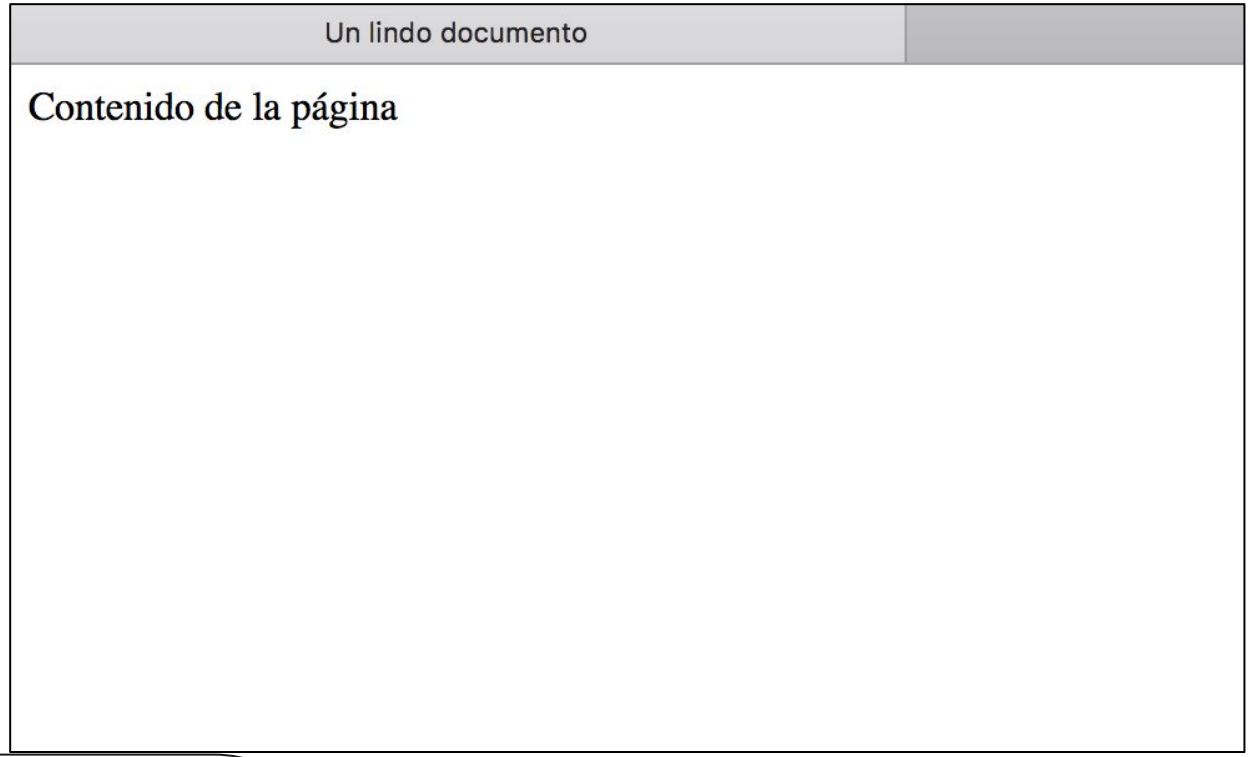

RECORDATORIO DE REGLA DE CURSADA

Las **prácticas no se entregan.** Es responsabilidad de cada estudiante realizarlas. Los parciales están basados en las prácticas, por lo tanto, si no realizan las prácticas no estarán preparados/as para realizar el parcial.

Cualquier duda o problema que tengan en la realización de las prácticas, pueden consultar en el **Foro de consultas** del aula virtual.

Práctica 1: 👋
¡Hola mundo!

Práctica 1

Preparación previa: si todavía no lo hicieron, instalar un editor de código. Crear una carpeta de la materia donde estarán todos los archivos de todas las prácticas.

1. Crear una nueva subcarpeta que se llame **practica-1**.
2. Crear un nuevo documento en el editor de código y guardar el archivo con nombre **index.html** dentro de carpeta creada en el paso 1.
3. Escribir el código de la estructura HTML y un mensaje que diga “¡Hola mundo!”.
4. Abrir la página HTML en el navegador (Chrome, Edge o Safari) para verificar que se visualiza correctamente.

BUENAS PRÁCTICAS

Archivo index.html

Siempre vamos a tener un documento que se llame **index.html** en la carpeta raíz (carpeta principal) de nuestro sitio web.

Este documento es la página de inicio de nuestro sitio. Los servidores reconocen que la página de inicio es index.html

Comentarios en HTML

Comentarios

Cuando estamos escribiendo código, a veces necesitamos hacer comentarios. **Un comentario es un mensaje que pueden ver todos los que leen el código, pero no se ve cuando visualizamos la página en el navegador.**

Usamos comentarios para dejar mensajes que no son parte del código pero que nos ayudan a entenderlo.

También **usamos comentarios para comentar parte del código**, haciendo de esta manera que ese código comentado quede inhabilitado.

Cada lenguaje informático tiene una manera distinta de escribir comentarios.

Comentarios en HTML

Para agregar comentarios en el código HTML usamos `<!--` y `-->`

El editor de código nos ayuda a diferenciar código, comentarios y código comentado porque cambia el color.

```
<!-- Esto es un comentario -->
<p>Esto es un párrafo</p>

<!-- Código comentado
<p>Esto no se ve porque está comentado</p>
-->
```

BUENAS PRÁCTICAS

Comentar el código

Se recomienda **siempre** comentar el código.

En nuestro archivo HTML podemos dejar comentarios que nos ayuden a **entender nuestro propio código** cuando lo volvemos a leer después de un tiempo.

Los comentarios también son muy útiles para **explicar a otras personas** que leerán nuestro código qué hace cada parte del mismo.

¿Cómo agrego contenido en mi documento HTML5?

Párrafos

Para agregar párrafos usamos la etiqueta .

El contenido de un párrafo va entre las etiquetas de apertura y cierre:

```
<p>El lenguaje HTML fue creado en 1991 por Tim
Berners-Lee, conocido científico a quien se le considera
padre de la World Wide Web. En su momento inicial en el
lenguaje HTML se describen una pequeña cantidad de tags o
etiquetas que servían para componer documentos.</p>
```

Una página puede tener muchos párrafos, en ese caso se repite la etiqueta todas las veces que sea necesario.

Recordar que siempre hay que cerrar con .

Títulos (encabezados)

En HTML existen seis niveles de títulos o headings: h1, h2, h3, h4, h5 y h6.

El título más importante va dentro de la etiqueta h1:

```
<h1>Título más importante</h1>
```

El segundo nivel va dentro de la etiqueta h2:

```
<h2>Título de segundo nivel</h2>
```

Y así con los siguientes: <h3> , <h4> , <h5> y <h6>

Existen sólo las etiquetas h1, h2, h3, h4, h5 y h6. No existen etiquetas h7, h8, etc.

Títulos (o encabezados)

Se recomienda usar sólo una vez la etiqueta <h1> en cada página HTML.

El título más importante va dentro de la etiqueta h1:

```
<h1>Título importante</h1>
<h1>Otro título importante</h1>
<h2>Otro título</h2>
```

Etiquetas para dar énfasis

Para destacar alguna palabra dentro de un párrafo podemos usar la etiqueta o podemos usar la etiqueta .

La etiqueta se muestra en el navegador como texto en itálica:

```
<p>Este texto es <em>importante</em></p>
```

La etiqueta se muestra en el navegador como texto en negrita:

```
<p>Este texto es <strong>muy
importante</strong></p>
```

Salto de línea

Para generar un salto de línea en el texto, usamos la etiqueta

```
<h1>Historia del HTML</h1>

<p>El lenguaje HTML fue creado en 1991 por
<strong>Tim Berners-Lee</strong>, conocido
científico a quien se le considera padre de la
World Wide Web.<br> En su momento inicial en el
lenguaje HTML se describen una pequeña cantidad de
tags o etiquetas que servían para componer
documentos.</p>
```

Práctica 2: ✨
Presentación personal

Práctica 2

Preparación previa: crear una nueva subcarpeta que se llame **practica-2**.

1. Crear un nuevo documento en el editor de código y guardar el archivo con nombre **index.html** dentro de carpeta creada previamente.
2. Escribir el código de la estructura HTML.
3. Completar con contenido, se trata de una página de presentación personal (nombre, edad, intereses, etc.). Utilizar todas las etiquetas aprendidas: **<p>**, **<h1>**, **<h2>**, **<h3>**, **
, **, ****
4. Abrir la página HTML en el navegador para verificar que se visualiza correctamente.

Práctica 3: ✨ Presentación personal usando IA

Práctica 3

Preparación previa: crear una nueva subcarpeta que se llame **practica-3**.

1. Duplicar el documento de la práctica 2 y guardar el archivo dentro de carpeta practica-3.
2. Usar una herramienta de IA para generar una versión alternativa de la página de presentación personal.
3. Comparar ambas versiones. Integrar elementos útiles de la versión generada por IA en el trabajo propio.
4. Escribir en un comentario HTML la *Declaración de uso de IA*.
5. Abrir la página HTML en el navegador para verificar que se visualiza correctamente.

¿Cómo agregar listas en HTML5?

Listas ordenadas

Para armar una lista ordenada en HTML usamos de forma combinada las etiquetas <ol> y <li> de la siguiente manera:

```
<ol>
  <li> elemento </li>
  <li> elemento </li>
  <li> elemento </li>
</ol>
```

Vista en el navegador:

1. elemento
2. elemento
3. elemento

Una lista ordenada se visualiza con números en el navegador.

Listas sin orden

Para armar una lista sin orden en HTML usamos de forma combinada las etiquetas <ul> y <li> de la siguiente manera:

```
<ul>
  <li> elemento </li>
  <li> elemento </li>
  <li> elemento </li>
</ul>
```

Vista en el navegador:

- elemento
- elemento
- elemento

Una lista sin orden se visualiza con viñetas en el navegador.

Elementos de una lista

La etiqueta <li></li> se usa para identificar cada elemento de una lista. Puede ser elemento de una lista ordenada o de una lista sin orden.

La etiqueta <li> sólo se puede usar dentro de una lista, por lo tanto tiene que estar anidada dentro de una etiqueta <ol> o dentro de una etiqueta <ul>.

Asimismo, dentro de una etiqueta <ol> o una etiqueta <ul> sólo puede haber elementos <li>.

Listas anidadas

Podemos tener una lista dentro de otra lista. Para eso vamos a tener que escribir una etiqueta <ol> o una etiqueta <ul> dentro de un elemento <li>.

```
<ul>
    <li>Buscar ropa</li>
    <li>Compras verdulería:
        <ol>
            <li>Papas</li>
            <li>Tomates</li>
            <li>Bananas</li>
        </ol>
    </li>
</ul>
```

Vista en el navegador:

- Buscar ropa
- Compras verdulería:
    1. Papas
    2. Tomates
    3. Bananas

Práctica 4: 📅
Organizando la semana

Práctica 4

Preparación previa: crear una nueva subcarpeta que se llame **practica-4**.

1. Crear un nuevo documento en el editor de código y guardar el archivo con nombre **index.html** dentro de carpeta creada previamente.
2. Escribir el código de la estructura HTML.
3. Completar la página HTML con contenido explicando cómo organizás todo lo que hacés en una semana. Debe incluir como mínimo: un título principal y un título secundario, dos párrafos, una lista ordenada y una lista sin orden.
4. Incluir comentarios HTML para explicar el uso de cada tipo de lista.
5. Abrir la página HTML en el navegador para verificar que se visualiza correctamente.

Práctica 5: ✅
Revisión de código con IA

Práctica 5

Preparación previa: duplicar la carpeta **practica-4** y renombrarla **practica-5**.

1. Usar una herramienta de IA para revisar el código de la página index.html y pedirle que haga sugerencias de mejoras o correcciones.
2. Analizar la respuesta de la IA y aplicar únicamente las mejoras que entiendas y puedas explicar. Mantener los comentarios propios en el código.
3. Escribir en un nuevo comentario HTML la *Declaración de uso de IA*.
4. Abrir la página HTML en el navegador para verificar que se visualiza correctamente.

Práctica 6: ✈️
Planificando viajes

Práctica 6

Preparación previa: crear una nueva carpeta que se llame **practica-6**.

1. Crear un nuevo documento en el editor de código y guardar el archivo con nombre **index.html** dentro de carpeta creada previamente.
2. Escribir el código de la estructura HTML y completar el contenido del documento con la planificación del viaje de tus próximas vacaciones (se puede inventar contenido). Debe incluir títulos, párrafos y listas.
3. Abrir la página HTML en el navegador para verificar que se visualiza correctamente.

(continúa en la siguiente diapo)

Práctica 6

4. Crear un nuevo documento en el editor de código y guardar el archivo con nombre **viaje_ia.html** dentro de carpeta practica-6. Dejar el archivo vacío, sin nada de código.
5. Usar una herramienta de IA para página una página HTML con la planificación del viaje de tus próximas vacaciones.
6. Copiar el código generado por la IA en el archivo viaje_ia.html
7. Abrir la página en el navegador para verificar que se visualiza correctamente.
8. **Revisar el código de ambas páginas.** ¿Cuál es más claro? ¿Cuál tiene mejores comentarios? ¿La IA explica o solo hace?
9. Escribir en un nuevo comentario HTML la *Declaración de uso de IA* integrando las respuestas anteriores.

Práctica EXTRA: 🗄️
Repositorio en GitHub

Práctica EXTRA

Preparación previa: tener una cuenta de usuario en GitHub.

1. Crear un nuevo repositorio público en GitHub para subir todas las prácticas.
2. Subir todas las prácticas de esta clase al repositorio.

IG2026

Fin de la clase

Informática General

Cátedra: Valeria Drelichman | Pedro Paleo
Leonardo Nadel | Norma Morales

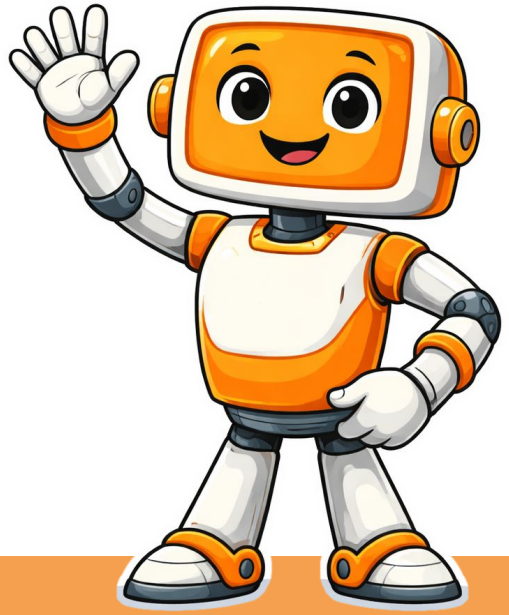

Declaración de uso de IA: en esta presentación se utilizó IA para la revisión de textos y la creación de las imágenes del personaje.

CREDITS: This presentation template was created by **Slidesgo**, and includes icons by **Flaticon**, and infographics & images by **Freepik**